

2025年度

入学試験要項

推薦入学試験

一般入学試験A

一般入学試験B



学校 武蔵野音楽学園

武蔵野音楽大学附属高等学校
(音楽科)

武蔵野音楽大学附属高等学校の 教育方針・特色

1. 建学の精神である「〈和〉のこころ」を基礎に「音楽芸術の研鑽」と「人間形成」を教育方針に掲げています。
2. 音楽科の専門教科のみにかたよることのない、均衡のとれた授業を実施します。
3. 専攻実技のレッスン指導者については、原則として入学時に生徒・保護者が希望することができます。また、専攻によっては、特に優秀な生徒は、武蔵野音楽大学が招聘する短期客員教授にレッスンを受けられる場合もあります。
4. 保護者のもとから通学できない場合には、女子は江古田キャンパス近くの女子学生・生徒専用の学生レジデンス「フリューゲルFlügel」に入寮していただきます。
5. 43万㎡におよぶ自然に恵まれた広大なキャンパスに、諸施設・設備を完備しています。
6. 学業、人物が特に優れた生徒には、返還義務のない「福井直秋記念奨学金」が給付されます。
7. 武蔵野音楽大学への進学にあたり、武蔵野音楽大学附属高等学校として独自の制度である内部推薦制度があります。また、内部推薦対象者のうち極めて優秀な生徒は「福井直秋記念奨学生」の対象となります。

目次

ウェブ出願ガイド	2
1 推薦入学試験	8
2 一般入学試験A	11
3 一般入学試験B	14
4 試験科目・課題	16
5 学費・奨学金等	23
6 奨学金・就学支援金制度のご案内	24
7 入学試験場案内図	25

ウェブ出願ガイド

ウェブ出願サイト 利用前の準備

次の①～⑥を用意してください。

① インターネットに接続されている端末（パソコン・スマートフォン・タブレット）

パソコン	Windows : Google Chrome/Microsoft Edge/Mozilla Firefox (各最新版) Mac : Safari (最新版)
スマートフォン・ タブレット	iPhone・iPad : Safari (最新版) Android : Chrome (アプリ最新版)

② 受信可能なメールアドレス

志願者基本情報登録の際、メールアドレスの入力が必要となります。

フリーメール（GmailやYahoo!メール）または携帯電話等のアドレスを登録してください。

なお、ドメイン「@contact.mescius.com」、「@sbpayment.jp」、「@musashino-music.ac.jp」からのメールを受信できるよう設定してください。志願者基本情報の登録完了時、受験料納入完了時に登録したメールアドレスにメールが自動送信されます。

また、登録いただいたメールアドレスに入学試験に関する重要なメールを送信しますので、受信したメールは必ず確認してください。

③ PDFファイルを表示するためのアプリケーション

アドビ株式会社の「Adobe Acrobat Reader」を推奨します。

④ A4サイズが出力できるプリンタ

「志願票」等出願書類を印刷します。

⑤ 顔写真データの準備

顔写真の画像（デジタルカメラやスマートフォンで撮影した画像も可）を20KB以上3MB以下のjpg、jpegまたはpng形式のデータで準備してください。

- ・直近3ヶ月以内に撮影したもの
- ・上半身、正面、脱帽、無背景（背景白、青または薄い色）
- ・明るく鮮明なもの

⑥ 出願書類郵送用の封筒

郵便局でレターバックライト（370円。2024年4月現在）を購入しておいてください。

ウェブ出願から
受験当日までの流れ

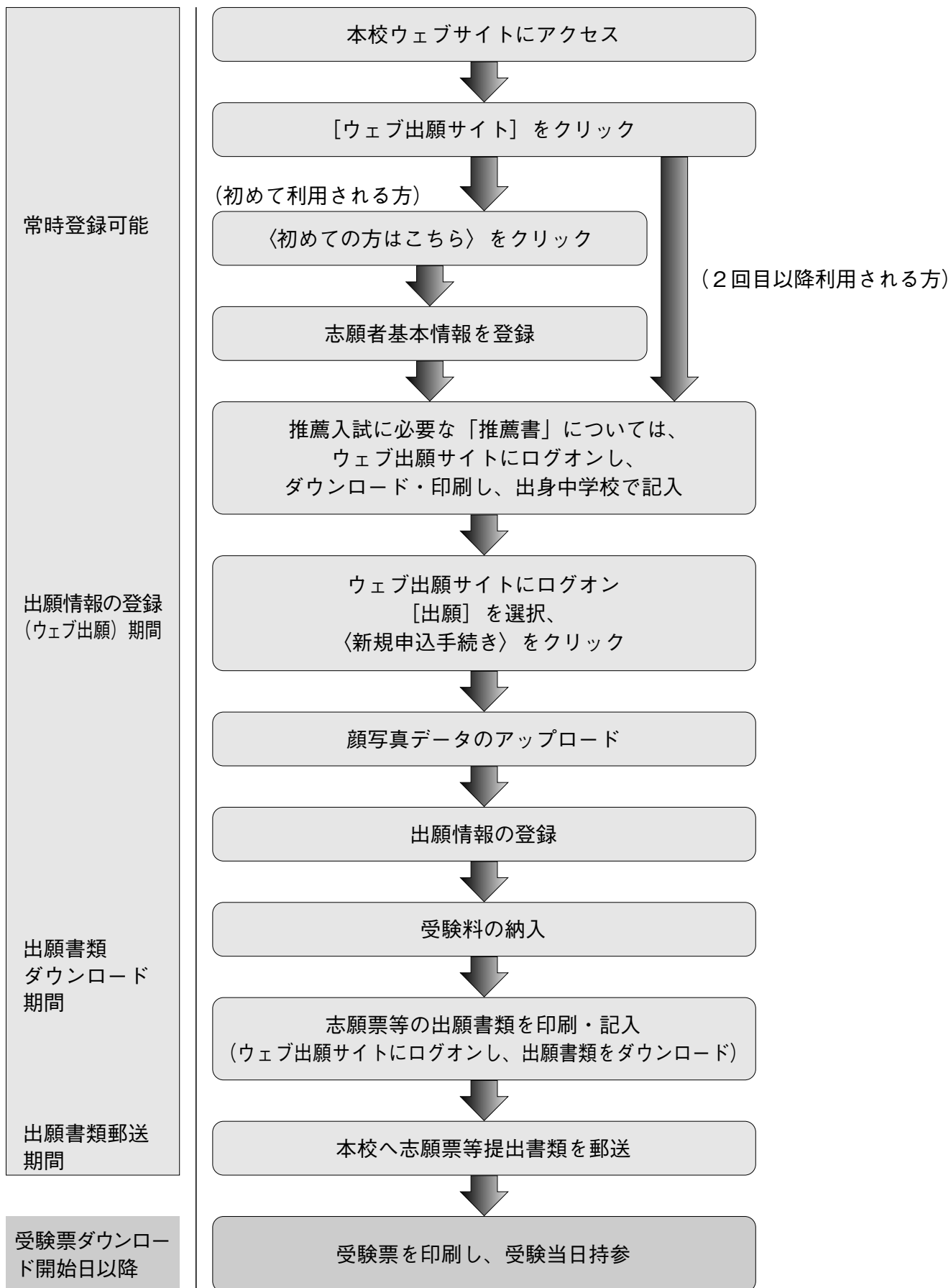

ウェブ出願

I. 志願者の基本情報登録

- ① 本校ウェブサイトアクセスし、「ウェブ出願サイト」のリンクをクリックすると、専用サイトにアクセスできます。

本校ウェブ出願サイト https://lsg.mescius.com/musashino-music_hs/app



←スマートフォン、タブレットをご利用の方は、こちらのQRコードから本校のウェブ出願サイトにアクセスできます。

- ② 〈初めての方はこちら〉ボタンをクリックし、志願者の基本情報（氏名・生年月日・メールアドレス・パスワード等）を登録します。

※メールアドレス・パスワードはログオン時に必要となりますので、忘れないようお手元に記録してください。

※パスワードは8文字以上で英数字を含めたものを設定してください。



メールアドレス
パスワード
パスワードを忘れた場合はこちらへ
ログオン
初めての方はこちら



「姓」「名」には、保護者情報を入力しないでください

必須 氏名 姓 武蔵野 名 音美 ※簡易字体でご入力ください

必須 生年月日 XXXX年(平成XX年) XX月 XX月

必須 メールアドレス xxx.xxxxx@xxxxxxxx.com

必須 パスワード ※半角英数字を含む8文字以上20文字以下

必須 パスワード(再確認)

戻る 送信

- ③ 登録したメールアドレスに、「仮登録完了および本登録のお知らせ（本登録用の専用URL貼付）」のメールが送信されますので、URLをクリックし本登録を行ってください。

本登録完了後、登録したメールアドレスとパスワードを入力し、ウェブ出願サイトにログオンします。

[出願] アイコンを選択し、〈新規申込手続き〉ボタンをクリックすると、「写真管理」の画面が表示されます。

Ⅱ. 顔写真データのアップロード

- ① 「写真管理」画面にて、「◆写真アップロードの流れ」の手順に従い、顔写真データをアップロードしてください。
サイズは画面上で調整できます。
写真のアップロードが完了したら、「次へ」ボタンをクリックします。
- ② 顔写真データについて
 - ・直近3ヶ月以内に撮影したもの
 - ・上半身、正面、脱帽、無背景（背景白、青または薄い色）
 - ・明るく鮮明なもの

Ⅲ. 出願情報の登録

- ① 表示される入試区分を確認し、「申込」ボタンをクリックします。
- ② 画面に従い、出願情報を入力し、「次へ」ボタンをクリックしてください。
- ③ 入力内容に間違いがないことを確認し、「上記内容で申込」ボタンをクリックします。
(「一時保存」ボタンで入力中の内容を保存することができます。)
- ④ 「申込結果」画面が表示されるので、内容を確認してください。
また、「申込内容確認書」ボタンをクリックすると、申込内容の確認書が印刷できます。

Ⅳ. 受験料の納入

- ① 受験料は、各入学試験の「出願手順」で確認してください。
- ② 申込内容を確認のうえ、「お支払い」ボタンをクリックして受験料を決済します。
次ページのいずれかの決済方法を選択し、画面の指示に従ってください。
 - ・受験料の納入期限は、ウェブ出願期間最終日の23：59です。
 - ・受験料の他に手数料(決済方法により金額は異なります)が必要となります。手数料はご本人負担となります。
 - ・ウェブ出願期間内に受験料の納入が確認できなかった場合は、出願情報は無効になります。
 - ・受験料納入後は、登録内容の変更はできませんので、受験料納入前に登録内容に間違いがないか、必ず確認をしてください。納入後に登録内容を変更する場合は、本校（電話 04-2932-3063）まで連絡してください。

[クレジットカード]



*クレジットカード登録と同時に決済となり、その後の変更はできません
のでご注意ください。
*クレジットカードの名義人は志願者本人でなくても構いません。

[ペイジー]



*金融機関ATMまたは
ネットバンキング

[コンビニエンスストア]



*コンビニ決済を選択後、払込票を印刷するか払込伝票番号等を控え、選択したコンビニエンスストア
で支払いを行ってください。

- ③ お支払いが完了すると決済完了メールが送信されます。

出願書類郵送

I. 出願書類の印刷・記入

- ① 受験料の決済が完了すると、「志願票」(1ページ目)、「宛名シート」(2ページ目)がダウンロード可能となります。ウェブ出願サイトにログオンし、[出願]アイコンを選択します。出願申込履歴にある「志願票」欄の印刷ボタンをクリックし、志願票(PDF)をA4サイズ、カラーで印刷してください。なお、パソコンとスマートフォンでは表示が異なる場合があります。
- ② 提出する書類については各入学試験の「出願手順」の出願書類を確認してください。出願書類ダウンロード期間内にウェブ出願サイトにログオンし、「志願者ダウンロード」より志願する入学試験の出願書類(PDF)をダウンロードし、A4サイズで印刷してください。なお、記入にあたっては出願書類とともに掲載している「提出書類等の記入、提出に関する注意事項」をよく読み、誤りのないよう記入してください。

II. 出願書類の郵送

レターパックライトの表面に「宛名シート」を貼付し、提出する書類に記入漏れがないか、再度確認した後封入し、最寄りのポストに投函してください。

レターパックライトは郵便局にて購入可能(370円。2024年4月現在)です。レターパックライトの表面「はがして差出し」部分のシールを剥がし保管してください。記載されている番号にて郵便の追跡調査ができます。

受験当日まで

受験票の印刷

出願書類郵送期間が終了し受付処理を行った後、受験番号を付番します。

受験票のダウンロード開始日は次のとおりです。ウェブ出願サイトにログインし、「受験票」欄の〈印刷〉ボタンをクリックして受験票（写真付）（PDF）をA4サイズ、カラーで印刷し、点線で切り取り、試験当日、持参してください。

受験票ダウンロード開始日	推薦入学試験	2025年1月17日(金)
	一般入学試験A	2025年2月3日(月)
	一般入学試験B	2025年3月12日(水)

〈出願に関するお問い合わせ〉

武蔵野音楽大学附属高等学校 電話 04-2932-3063 E-mail fuzoku@musashino-music.ac.jp

お問い合わせ対応時間 8:30~16:00（土日・祝日および高校休業日を除く）

〈システムに関する操作等のお問い合わせ先〉

ログイン画面下の［お問合せ］をクリックし、［システム・操作に関するお問合せ］欄の［操作お問合せ］をクリックします。チャットサポート画面下部の［メールお問合せ］よりお問い合わせください。

メシウス株式会社

お問い合わせ対応時間 9:00~12:00 / 14:00~17:00（土日・祝日および弊社休業日を除く）

1 推薦入学試験

募集要項

募集定員 (第1年次)

下記の専攻にわたり36名（一般入試も含める）。

1. 声楽専攻
2. 鍵盤楽器専攻（ピアノ・オルガン）
3. 弦楽器専攻
4. 管楽器専攻
5. 打楽器専攻
6. 作曲専攻

出願資格

出身中学校長が推薦する者で、2025年3月卒業見込みの者。

推薦基準

1. 本校を第1志望とする者。（単願推薦）
2. 中学校3年間を通じ、各教科の基礎学力が身につけている者。
3. 本校の教育方針である「音楽芸術の研鑽」と「人間形成」を理解し、熱意を持って高校生活にとりくめる者。

本校では音楽の専門教科はもとより、一般教科の重要性も認識し、また豊かな感性と人間性の育成に努めております。

推薦基準につきましては、それぞれの中学校の特質を尊重し、学習の記録の評定については、特に推薦の基準数値を設けておりませんが、本校の意図するところを十分に考慮して推薦してください。

選抜方法

調査書、推薦書、面接、および本校が行う試験の結果の総合判定によって行います。

試験日程・会場

試験日：2025年1月22日（水）

試験会場：武蔵野音楽大学 江古田キャンパス（東京都練馬区羽沢1-13-1）

実施要領

共通科目・専攻別科目の課題については16～22ページをご確認ください。

2025年1月22日(水)受付後、音楽選択課題（コールユーブンゲン、聴音、副科ピアノ）、専攻別科目（実技）、面接試験を実施します。受験要領の詳細は、当日に説明します。

時間	8:50	9:00～	音楽選択課題終了後
内容	受付	説明、音楽選択課題	専攻別科目（実技）、面接

受験上の注意事項

1. 机上の番号と受験番号を確認の上、着席してください。
2. 机上には、筆記用具（鉛筆、消しゴム、定規）の他は一切置くことができません。
3. 受験番号は黒鉛筆で正確に記入してください（氏名を記入すると無効になります）。
4. 携帯電話は電源を切り、カバンの中にしまってください。
5. 気分が悪くなった人は、監督の職員に申し出てください。

出願手順

手続方法等詳細については、ウェブ出願ガイド（2～7ページ）参照。

出願期間

出願情報の登録期間：2024年12月6日（金）10：00から2025年1月13日（月）23：59まで
出願書類郵送期間：2025年1月6日（月）消印から1月15日（水）必着まで（郵送受付のみ）

出願の流れ

- ①出願者の基本情報登録
- ②出願情報の登録、顔写真のアップロード
- ③受験料の納入
- ④出願書類の印刷、記入、郵送

出願書類

- ①志願票
 - ②個人調査票（本校所定）
 - ③推薦書（本校所定）
 - ④調査書1通（各都道府県の公立高校に提出する様式による。厳封したもの）
 - ⑤伴奏用楽譜（声楽専攻志願者のみ）
- *①②はウェブ出願サイトにて情報を登録後、出願書類をダウンロードし印刷してください。
出願書類ダウンロード期間：2024年12月6日～2025年1月13日
- *③はウェブ出願サイトにログオンし、ダウンロード・印刷し、出身中学校で記入してください。

受験料

- 30,000円
- * クレジットカード、コンビニエンスストア、ペイジーの決済方法の中からいずれかを選び、受験料を納入してください。
- * 受験料の他に別途手数料が必要となります。手数料はご本人様負担となります。
- * 一旦納入された受験料は返金しません。

出願書類郵送先

武蔵野音楽大学附属高等学校
〒358-8521 埼玉県入間市中神728
電話 04-2932-3063（直通）

合格発表

合否通知発送日：2025年1月23日(木)

発表方法：中学校長および受験者本人に合否通知を郵送(書留速達)します。なお、通知の到着は発送日以降になります。

*推薦入試不合格者も一般入試を受験できます。

*電話等での問い合わせには、応じられません。

入学手続

1. 合格者に交付する「入学手続案内」に従い、2025年2月6日(木)までに所定の学費等845,000円(分納の場合は480,000円)を納入してください。
2. 上記1.に掲げる所定の学費等が2025年2月6日(木)までに納入されないときは、入学の意思がないものとし、入学許可を取り消します。
3. 一旦納入された学費等は返金いたしません。

*学費等については、23ページを参照してください。

2 一般入学試験 A

募集要項

募集定員 (第1年次)

下記の専攻にわたり36名(推薦入試も含める)。

1. 声楽専攻
2. 鍵盤楽器専攻(ピアノ・オルガン)
3. 弦楽器専攻
4. 管楽器専攻
5. 打楽器専攻
6. 作曲専攻

出願資格

中学校を卒業した者(2025年3月同卒業見込者を含む)。または監督庁の定めるところにより、中学卒業者と同等以上の学力があると認められた者。

選抜方法

調査書、面接、および本校が行う試験の結果の総合判定によって行います。

試験日程・会場

試験日: 2025年2月10日(月)

試験会場: 武蔵野音楽大学 江古田キャンパス(東京都練馬区羽沢1-13-1)

実施要領

共通科目・専攻別科目の課題については16～22ページをご確認ください。

2025年2月10日(月)受付後、音楽選択課題(コールユーブンゲン、聴音、副科ピアノ)、専攻別科目(実技)、一般教科(国語・英語)、面接試験を実施します。受験要領の詳細は、当日に説明します。

時間	8:50~	9:00~	~13:00	午後~
内容	受付	説明、音楽選択課題、専攻別科目(実技)	昼休み	国語、英語、面接

受験上の注意事項

1. 机上の番号と受験番号を確認の上、着席してください。
2. 机上には、筆記用具(鉛筆、消しゴム、定規)の他は一切置くことができません。
3. 受験番号は黒鉛筆で正確に記入してください(氏名を記入すると無効になります)。
4. 携帯電話は電源を切り、カバンの中にしまってください。
5. 国語および英語の試験については試験開始後25分以内の遅刻は認めます。ただし試験時間の延長はできません。
6. 気分が悪くなった人は、監督の職員に申し出てください。

出願手順

手続方法等詳細については、ウェブ出願ガイド（2～7ページ）参照。

出願期間	出願情報の登録期間：2024年12月17日（火）10：00から2025年1月27日（月）23：59まで 出願書類郵送期間：2025年1月17日（金）消印から1月29日（水）必着まで（郵送受付のみ）
出願の流れ	①出願者の基本情報登録 ②出願情報の登録、顔写真のアップロード ③受験料の納入 ④出願書類の印刷、記入、郵送
出願書類	①志願票 ②個人調査票（本校所定） ③調査書1通（各都道府県の公立高校に提出する様式による。厳封したもの） ④伴奏用楽譜（声楽専攻志願者のみ） *①②はウェブ出願サイトにて情報を登録後、出願書類をダウンロードし印刷してください。 出願書類ダウンロード期間：2024年12月17日～2025年1月27日
第2志望併願	受験に際し、2つの専攻にわたり志望順位を決めて併願することができます。第2志望を併願する者は、専攻実技試験を併せて受験する必要がありますので、特に注意してください。ただし、第1志望をヴァイオリン、第2志望をヴィオラで併願する者に限り、ヴィオラの専攻実技試験を免除します。 第2志望を作曲で併願する者は、専攻別科目で「作品提出」、音楽選択課題で「副科ピアノ」をそれぞれ選択すること。ただし、第1志望を鍵盤楽器・第2志望を作曲、または第1志望を作曲・第2志望を鍵盤楽器とする場合は、音楽選択課題で「コールユーブンゲン」または「聴音」を選択すること。
受験料	30,000円 * クレジットカード、コンビニエンスストア、ペイジーの決済方法の中からいずれかを選び、受験料を納入してください。 * 受験料の他に別途手数料が必要となります。手数料はご本人様負担となります。 * 一旦納入された受験料は返金しません。
出願書類郵送先	武蔵野音楽大学附属高等学校 〒358-8521 埼玉県入間市中神728 電話 04-2932-3063（直通）

合格発表

合否通知発送日：2025年2月12日（水）

発表方法：受験者本人に合否通知を郵送（書留速達）します。なお、通知の到着は発送日以降になります。

* 電話等での問い合わせには、応じられません。

入学手続

1. 合格者に交付する「入学手続案内」に従い、2025年2月28日(金)までに入学金100,000円または学費等845,000円(分納の場合は480,000円)を納入してください。
2. 入学金のみを2025年2月28日(金)までに納入した場合は、入学金以外の所定の学費等を2025年3月12日(水)までに納入してください。
3. 次の場合は入学の意思がないものとし、入学許可を取り消します。
 - (1) 入学金が2025年2月28日(金)までに納入されないとき。
 - (2) 入学金は上記1.の期間内に納入されたが、入学金以外の所定の学費等が2025年3月12日(水)までに納入されないとき。
4. 一旦納入された学費等は原則として返金しませんが、2025年3月31日(月)【必着】までに、書面(様式は自由)により「入学辞退届」が提出された場合に限り、入学金を除く学費等を返金します。
*学費等については、23ページを参照してください。

3 一般入学試験B

募集要項

募集定員 (第1年次)

下記の専攻にわたり36名のうち男女計若干名。

1. 声楽専攻
2. 鍵盤楽器専攻 (ピアノ・オルガン)
3. 弦楽器専攻
4. 管楽器専攻
5. 打楽器専攻
6. 作曲専攻

出願資格

中学校を卒業した者 (2025年3月同卒業見込者を含む)。または監督庁の定めるところにより、中学卒業者と同等以上の学力があると認められた者。

選抜方法

調査書、面接、および本校が行う試験の結果の総合判定によって行います。

試験日程・会場

試験日: 2025年3月16日(日)

試験会場: 武蔵野音楽大学 江古田キャンパス (東京都練馬区羽沢1-13-1)

実施要領

共通科目・専攻別科目の課題については16～22ページをご確認ください。

2025年3月16日(日)受付後、音楽選択課題 (コールユーブンゲン、聴音、副科ピアノ)、専攻別科目 (実技)、一般教科 (国語・英語)、面接試験を実施します。受験要領の詳細は、当日に説明します。

時間	8:50~	9:00~	~13:00	午後~
内容	受付	説明、音楽選択課題、専攻別科目 (実技)	昼休み	国語、英語、面接

受験上の注意事項

1. 机上の番号と受験番号を確認の上、着席してください。
2. 机上には、筆記用具 (鉛筆、消しゴム、定規) の他は一切置くことができません。
3. 受験番号は黒鉛筆で正確に記入してください (氏名を記入すると無効になります)。
4. 携帯電話は電源を切り、カバンの中にしまってください。
5. 国語および英語の試験については試験開始後25分以内の遅刻は認めます。ただし試験時間の延長はできません。
6. 気分が悪くなった人は、監督の職員に申し出てください。

出願手順

手続方法等詳細については、ウェブ出願ガイド（2～7ページ）参照。

出願期間	出願情報の登録期間：2025年1月28日（火）10：00から3月7日（金）23：59まで 出願書類郵送期間：2025年2月28日（金）消印から3月10日（月）必着まで（郵送受付のみ）
出願の流れ	①出願者の基本情報登録 ②出願情報の登録、顔写真のアップロード ③受験料の納入 ④出願書類の印刷、記入、郵送
出願書類	①志願票 ②個人調査票（本校所定） ③調査書1通（各都道府県の公立高校に提出する様式による。厳封したもの。） ④伴奏用楽譜（音楽専攻志願者のみ） *①②はウェブ出願サイトにて情報を登録後、出願書類をダウンロードし印刷してください。 出願書類ダウンロード期間：2025年1月28日～3月7日
第2志望併願	受験に際し、2つの専攻にわたり志望順位を決めて併願することができます。第2志望を併願する者は、専攻実技試験を併せて受験する必要がありますので、特に注意してください。ただし、第1志望をヴァイオリン、第2志望をヴィオラで併願する者に限り、ヴィオラの専攻実技試験を免除します。 第2志望を作曲で併願する者は、専攻別科目で「作品提出」、音楽選択課題で「副科ピアノ」をそれぞれ選択すること。ただし、第1志望を鍵盤楽器・第2志望を作曲、または第1志望を作曲・第2志望を鍵盤楽器とする場合は、音楽選択課題で「コールユーブゲン」または「聴音」を選択すること。
受験料	30,000円 * クレジットカード、コンビニエンスストア、ペイジーの決済方法の中からいずれかを選び、受験料を納入してください。 * 受験料の他に別途手数料が必要となります。手数料はご本人様負担となります。 * 一旦納入された受験料は返金しません。
出願書類郵送先	武蔵野音楽大学附属高等学校 〒358-8521 埼玉県入間市中神728 電話 04-2932-3063（直通）

合格発表

合否通知発送日：2025年3月17日（月）

発表方法：受験者本人に合否通知を郵送（書留速達）します。なお、通知の到着は発送日以降になります。

* 電話等での問い合わせには、応じられません。

入学手続

- 合格者に交付する「入学手続案内」に従い、2025年3月21日（金）までに所定の学費等845,000円（分納の場合は480,000円）を納入してください。
- 上記の1. に掲げる所定の学費等が2025年3月21日（金）までに納入されないときは、入学の意思がないものとし、入学許可を取り消します。
- 一旦納入された学費等は原則として返金しませんが、2025年3月31日（月）【必着】までに、書面（様式は自由）により「入学辞退届」が提出された場合に限り、入学金を除く学費等を返金します。
* 学費等については、23ページを参照してください。

4 試験科目・課題

試験は **A. 共通科目** と **B. 専攻別科目** の両方を受験しなければなりません。
ただし、推薦入試では **A. 共通科目** の **a. 一般教科（筆記試験）** を免除します。

A. 共通科目 (a・b・cの全てを受験すること)

a. 一般教科（筆記試験）

1. 国語
2. 英語

b. 音楽選択課題

次の 1. 2. 3. の中から、いずれか1つを選択し受験すること。ただし、ピアノ・オルガン専攻者は1. または2. の中から選択、作曲専攻者は3. を選択すること。

1. コールユーブンゲン

全訳コールユーブンゲン第1巻の No.23～41の中から1曲を試験会場で指定する。
(階名唱とし、暗譜の必要なし)

2. 聴音（例題参照）

8小節の長・短調各1題ずつ出題する。ピアノで数回演奏する単旋律を書きとる。
(調号の#またはbは3つ以内とする)

[例]



3. 副科ピアノ

[声楽・管打・弦楽器専攻]

◎ソナチネアルバム程度以上の任意の1曲（くり返しなし、暗譜の必要なし）

[作曲専攻] 次の1. 2. の中より1曲を選択する。（くり返しなし、暗譜の必要なし）

1. ソナチネアルバム第1巻（全音楽譜出版社、または音楽之友社）第1番から第17番の中より任意の楽章、またはソナタアルバム第1巻（全音楽譜出版社、または音楽之友社）より任意の楽章。（ただし、ソナチネ、ソナタとも緩徐楽章を除く）
2. J.S. バッハ インベンション、またはシンフォニアから任意の1曲

c. 面接

B. 専攻別科目

a. 声楽専攻

次の1. および2. の課題を1. 2. の順に演奏する。

1. コンコーネ 50の練習曲 (Op. 9) 第1番から第18番の中より任意の1曲〈暗譜〉
(唱法は母音唱、子音付き母音唱または階名とする)
2. 日本歌曲、またはイタリア歌曲 (原語) の中より任意の1曲〈暗譜〉
注)上記1. 2. の独唱歌の楽譜 (ピアノ伴奏つき) は志願票と共に提出すること。

b. 鍵盤楽器専攻

I ピアノ

次の1. 2. 3. の課題を演奏する。

1. 次の練習曲集の中より任意の1曲〈暗譜〉(くり返しなし)
ツェルニー 50番練習曲 Op. 740
クラマー=ビューロー 60の練習曲
クレメンティ (タウジツヒ編) 29の練習曲
モシェレス 24の練習曲 Op. 70
モシュコフスキ 15の練習曲 Op. 72
ショパン 練習曲 Op. 10または Op. 25 (Op. 10-6、Op. 25-7を除く)
2. 次のイ. ロ. の中よりいずれかを選択する。〈暗譜〉
イ. J.S. バッハ シンフォニアより任意の1曲
ロ. J.S. バッハ 平均律クラヴィーア曲集第1巻より任意の1曲
(プレリュードを除き、フーガのみ)
3. 任意の自由曲 (5～10分程度)〈暗譜〉(くり返しなし)
ただし、ソナタの場合は、1つの楽章でも良い。(緩徐楽章は除く)
短い小品の場合は、複数の曲を組み合わせても良い。
注)①練習曲とバッハは続けて演奏し、自由曲とは分けて試験を行う。
②練習曲とバッハの演奏順序は任意とする。

II オルガン

次の1. および2. の課題を演奏する。ただし、演奏はピアノで受験すること。

1. 次の練習曲集の中より任意の1曲〈暗譜〉(くり返しなし)
ツェルニー 50番練習曲 Op. 740
クラマー=ビューロー 60の練習曲
クレメンティ (タウジツヒ編) 29の練習曲
モシェレス 24の練習曲 Op. 70
モシュコフスキ 15の練習曲 Op. 72
ショパン 練習曲 Op. 10または Op. 25 (Op. 10-6、Op. 25-7を除く)
2. 次のイ. ロ. の中よりいずれかを選択する。〈暗譜〉
イ. J.S. バッハ シンフォニアより任意の1曲
ロ. J.S. バッハ 平均律クラヴィーア曲集第1巻より任意の1曲
(プレリュードを除き、フーガのみ)
注)練習曲とバッハの演奏順序は任意とする。

c. 弦楽器専攻

I ヴァイオリン

1. 次のイ、ロ、の中より1曲を選択する。〈暗譜〉
(くり返しなし、伴奏なし、演奏時間6分程度)
イ. 任意の協奏曲より第1楽章または終楽章 (ラロのスペイン交響曲は可)
ロ. 任意の独奏曲

II ヴィオラ

1. 次のイ、ロ、の中より1曲を選択する。〈暗譜〉
(くり返しなし、伴奏なし、演奏時間6分程度)
イ. 任意の協奏曲より第1楽章または終楽章
ロ. 任意の独奏曲

III チェロ

1. 次のイ、ロ、の中より1曲を選択する。〈暗譜〉
(くり返しなし、伴奏なし、演奏時間6分程度)
イ. 任意の協奏曲より第1楽章または終楽章
ロ. 任意の独奏曲

IV コントラバス

1. 次のイ、ロ、の中より1曲を選択する。〈暗譜〉(くり返しなし、伴奏なし)
イ. 任意の練習曲1曲
ロ. 任意の協奏曲より第1楽章または終楽章、または任意の独奏曲1曲

V ハープ

1. 任意の練習曲1曲 〈暗譜〉
2. 任意の独奏曲1曲 〈暗譜〉(くり返しなし、伴奏なし、演奏時間6分程度)

d. 管楽器専攻

I フルート

1. 音階 調号#またはb3つ以内の長調 〈暗譜〉(調性は当日試験場で指定)
譜例に従い、2オクターブをタンギングで演奏する。



2. E. ケーラー 15の易しい練習曲 (Op.33) 第1巻より任意の1曲 〈暗譜の必要なし〉
3. 任意の独奏曲、または練習曲1曲 〈暗譜の必要なし〉(伴奏なし)

Ⅱ オーボエ

- 音階 変ロ長調、ハ長調、ニ長調、変ホ長調〈暗譜〉(調性は当日試験場で指定)
譜例に従い、2オクターブをタンギングで演奏する。

M.M. ♩ = 40~72



- 次の中より1曲を選択する。〈暗譜の必要なし〉
G.A. ヒンケ 初級教則本 (ペータース版 No.2418) より 第11番、第14番、第16番
- 任意の独奏曲、または練習曲1曲〈暗譜の必要なし〉(伴奏なし)

Ⅲ クラリネット

- B♭クラリネットが主であるが、Esクラリネット、Altoクラリネット、Bassクラリネットでも受験可能である。ただし、入学後はB♭クラリネットを中心にレッスンをを行う。

- 音階は上記の楽器すべてに共通。

- 音階 調号#または♭3つ以内の長調〈暗譜〉(調性は当日試験場で指定)
譜例に従い、レガートで演奏する。

M.M. 約 ♩ = 40



- 次の練習曲の中より1曲を選択する。〈暗譜の必要なし〉

【B♭クラリネットを受験する者】

C. ローズ 26の練習曲 (ルデュック版) より 第1番、第2番、第4番、第7番、第11番、第12番

【Esクラリネット、Altoクラリネット、Bassクラリネットを受験する者】

J. ランスロ 26のエチュード (ビュッフェ・クランボン株式会社発行) より
第8番、第11番、第16番、第24番、第26番

Ⅳ サクソフォーン

- アルト・サクソフォーンが基本であるが、ソプラノ・サクソフォーン、テナー・サクソフォーン、バリトン・サクソフォーンのいずれの楽器でも受験可能である。ただし、入学後はアルト・サクソフォーンを中心にレッスンをを行う。

- 音階と課題曲は上記の楽器すべてに共通。

- 音階 調号#または♭3つ以内の長調〈暗譜〉(調性は当日試験場で指定)
譜例に従い、イ. をレガート、ロ. をスタッカートで演奏する。

M.M. ♩ = 80~100



M.M. ♩ = 80~100



- 次の練習曲の中より1曲を選択する。〈暗譜の必要なし〉

G. ラクール 易しい^{ぜんしんてき}漸進的な50の練習曲 第1巻より 第9番、第12番、第13番、第18番、第19番

V ファゴット

1. 音階 調号#またはb3つ以内の長調〈暗譜〉(調性は当日試験場で指定)
譜例に従い、2オクターブをタンギングで演奏する。

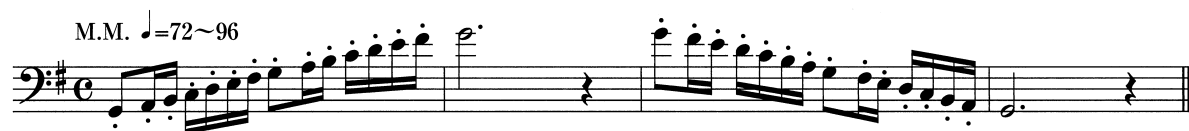

2. 次の練習曲の中より1曲を選択する。〈暗譜の必要なし〉
J. ヴァイセンボーン 初級者のための練習曲 (Op.8) 第1巻より
Iの(c) スタッカート 第1番
Iの(e) フォルテ、ピアノ、クレッシェンド、ディミヌエンドの 第4番
IV コードの 第1番、第2番、第6番

VI ホルン

1. 音階 変ホ長調(実音 変イ長調)、へ長調(実音 変ロ長調)、ト長調(実音 ハ長調)〈暗譜〉
(調性は当日試験場で指定)
譜例に従い演奏する。〈レガート、スタッカートの必要なし〉



2. 任意の独奏曲、または練習曲1曲〈暗譜の必要なし〉(伴奏なし)

VII トランペット

1. 音階 ト長調(実音 へ長調)、イ長調(実音 ト長調)〈暗譜〉(調性は当日試験場で指定)
譜例に従い演奏する。〈レガート、スタッカートの必要なし〉



2. 任意の独奏曲、または練習曲1曲〈暗譜の必要なし〉(伴奏なし)

Ⅷ トロンボーン

1. 音階 ヘ長調、ト長調、変ロ長調〈暗譜〉(調性は当日試験場で指定)
譜例に従い演奏する。〈レガート、スタッカートが必要なし〉



2. 任意の独奏曲、または練習曲1曲〈暗譜の必要なし〉(伴奏なし)

Ⅷ ユーフォニアム

1. 音階 ヘ長調、ト長調、変ロ長調〈暗譜〉(調性は当日試験場で指定)
譜例に従い2オクターブを演奏する。〈レガート、スタッカートが必要なし〉



2. 任意の独奏曲、または練習曲1曲〈暗譜の必要なし〉(伴奏なし)

Ⅷ テューバ

1. 音階 ハ長調、ニ長調、ヘ長調、ト長調〈暗譜〉(調性は当日試験場で指定)
譜例に従い演奏する。〈レガート、スタッカートが必要なし〉(ト長調は2オクターブとする)

M.M. ♩=72 1オクターブの譜例



M.M. ♩=72 2オクターブの譜例



2. V. ブラゼヴィッチ 70の練習曲より 第2番、第4番〈暗譜の必要なし〉
(当日、1曲を試験場で指定)

e. 打楽器専攻

I 打楽器

1. 基礎打ち（小太鼓による）次のイ. ロ. のいずれかを当日試験場で指定
（はじめはゆっくりから、だんだん速くし、だんだん遅くして終わること）
イ. 2つ打ち
ロ. 5つ打ち
2. 任意の独奏曲、または練習曲1曲〈暗譜の必要なし〉（伴奏なし）

II マリンバ

1. 音階 調号#またはb 3つ以内の長調〈暗譜〉（調性は当日試験場で指定）
譜例に従い演奏する。



2. 任意の独奏曲、または練習曲1曲〈暗譜の必要なし〉（伴奏なし）

f. 作曲専攻

次の1. 2. より1つを選択する。

1. 和声 ソプラノ課題またはバス課題（50分）
2. 作品提出 出願時に、自作品の楽譜とその解説（200字程度）を提出する。
作品の形態（器楽曲、声楽曲）は自由。

注）作曲専攻については、音楽選択課題で「副科ピアノ」を選択することとする。

注）専攻別科目のb.～e. 以外の楽器で受験を希望する者は、あらかじめ本校の承認を必要とする。

5 学費・奨学金等

学 費 等

納入年次	学 費			後援会費	納入金 合計
	入学金	授業料	施設費		
1 年 次 (年額)	100,000円	500,000円	230,000円	15,000円	845,000円
2～3年次 (年額)	—	500,000円	230,000円	15,000円	745,000円

分納について

学費等のうち、授業料（500,000円）および施設費（230,000円）は前期・後期に分けて納入することができます。この場合、授業料および施設費の残額（365,000円）は2025年9月に納入することになります。

入学後の入寮について

2024年、江古田キャンパスまで徒歩わずか3分の場所に、女子学生・生徒専用の学生レジデンス「Flügel」^{フリューゲル}が誕生しました。全室個室のためプライベートな空間が確保され、各部屋エアコン、バス、トイレ完備、セキュリティ万全で安心して充実した寮生活を送ることができます。

詳細は《スクールガイド2025》を併せてご覧ください。

申し込み方法については、合格者に交付する「2025年度入学手続案内」でご確認ください。

なお、愛水寮は2023年度末をもって閉寮し、男子寮は廃止いたしました。ただし、ご希望であれば男子生徒に適切で安全な住居（学生会館等）を学校がご紹介いたします。

奨 学 金 等

本校には学園創立者の名前を冠した**福井直秋記念奨学金**があります。この奨学金は学業、人物が特に優れた生徒若干名に年額22万円給付されるもので、返還の義務はありません。

埼玉県ならびに東京都在住の生徒の保護者で、住民税納付額が一定基準以下である方は学費軽減補助金等が支給されます。また、各地方公共団体、各種財団法人等の奨学金制度があります。

入学金免除の特例

本校に入学し、同じ家庭の兄弟姉妹が2名以上、同一年度に本学園の大学院、大学、附属高等学校、幼稚園に在籍することになった場合は、**新入生の入学金相当額**を免除することにより、保護者の経済的負担の軽減を図ります。兄弟姉妹が同時に入学の場合は、原則としてそのうちの1名の入学金相当額を免除します。入学手続きの関係で、入学金は一旦納入していただき、入学後に返還の手続きをとらせていただきます。該当すると思われる方は4月30日(水)までに高等学校へお申し出ください。

詳細は本学園経理部経理課までお問い合わせください。

申 出 先 高 等 学 校 電 話 04-2932-3063

問 い 合 わ せ 先 経 理 部 経 理 課 電 話 03-3992-1254

寄附金について

本校では入学前の寄附金の募集はいたしておりません。ご入学後に、教育環境の充実を目的とした寄附金（教育環境整備基金の充実、福井直秋記念奨学金基金の拡充、演奏活動特別基金の拡充）を募集いたしますが、このご応募はあくまでもご芳情による任意のものです。

出願された書類の内容は、個人情報保護法に基づき管理いたします。

6 奨学金・就学支援金制度のご案内

本学独自の奨学金・学費優遇制度

福井直秋記念奨学金
人物・学業ともに優れた
向上心あふれる生徒へ、
年額22万円 返還義務なし

兄弟姉妹の在籍
同一年度に2名以上の兄弟姉妹が、
本学園の大学院・大学・附属高等学校・
幼稚園に在籍する場合は**入学金相当額を免除**

☆条件埼玉県在住 埼玉県による補助制度(資料：埼玉県ホームページ参照)

	52,600円 (生活保護)	137,600円 152,000円	(第1子) (第2子以降)	奨学のための給付金	(2023年度)			
696,000円	入学金補助 新入生のみ 10万円							
596,000円	全額補助	施設等納付金補助 20万円			埼玉県の父母負担 軽減事業補助金			
396,000円	全額補助	396,000円		268,200円	国の就学支援金			
118,800円				118,800円	対象外			
(目安年収)	生活保護 家計急変	約270万円 未満	約500万円 未満	約590万円 未満	約609万円 未満	約720万円 未満	約910万円 未満	約910万円 以上

※ 目安年収はモデル世帯(夫婦片働き・子供2人(高校生1人中学生1人))の所得控除前の総収入
※ 本校は、2026年度まで対象になります

貸付型奨学金 埼玉県高等学校等奨学金制度(無利子)
私立高校 月々2万円、または 3万円、4万円 生徒本人が選択します
入学一時金として10万円 又は 25万円 生徒本人が選択します
返還期間 高校卒業後、4年6か月経過後から12年間
申請時期 中学3年生の11月(予約) または 高校1年生の4月
世帯収入の目安 4人世帯で約830万円以下

☆条件東京都在住 東京都による私立高等学校等授業料助成金事業(資料：東京都私学財団ホームページ参照)

	52,600円 (生活保護)	137,600円 152,000円	(第1子) (第2子以降)	奨学給付金	(2023年度)	
475,000円	79,000円			356,200円	東京都の授業料軽減 助成金	
	396,000円			59,400円	国の就学支援金	
118,800円				118,800円	対象外	
(目安年収)	生活保護 家計急変	約270万円 未満	約590万円 未満	約910万円 未満	約910万円 以上	扶養する23歳未満 の子が3人以上いる 世帯

※ 目安年収はモデル世帯(夫婦片働き・子供2人 うち高校生1人)の場合
※ 上記のうち、東京都の授業料軽減助成金は、2024年度より所得制限がなくなります

貸付型奨学金 東京都育英資金(無利子)
私立高校 月々35,000円
最長返還期間13年 年間の返還目安96,900円
申請時期 中学3年生の9月(予約) または 高校1年生の4月
世帯収入の目安 4人世帯で約830万円以下

7 入学試験場案内図

武蔵野音楽大学
江古田キャンパス

住所：東京都練馬区羽沢1-13-1
電話：03-3992-1121(代表)

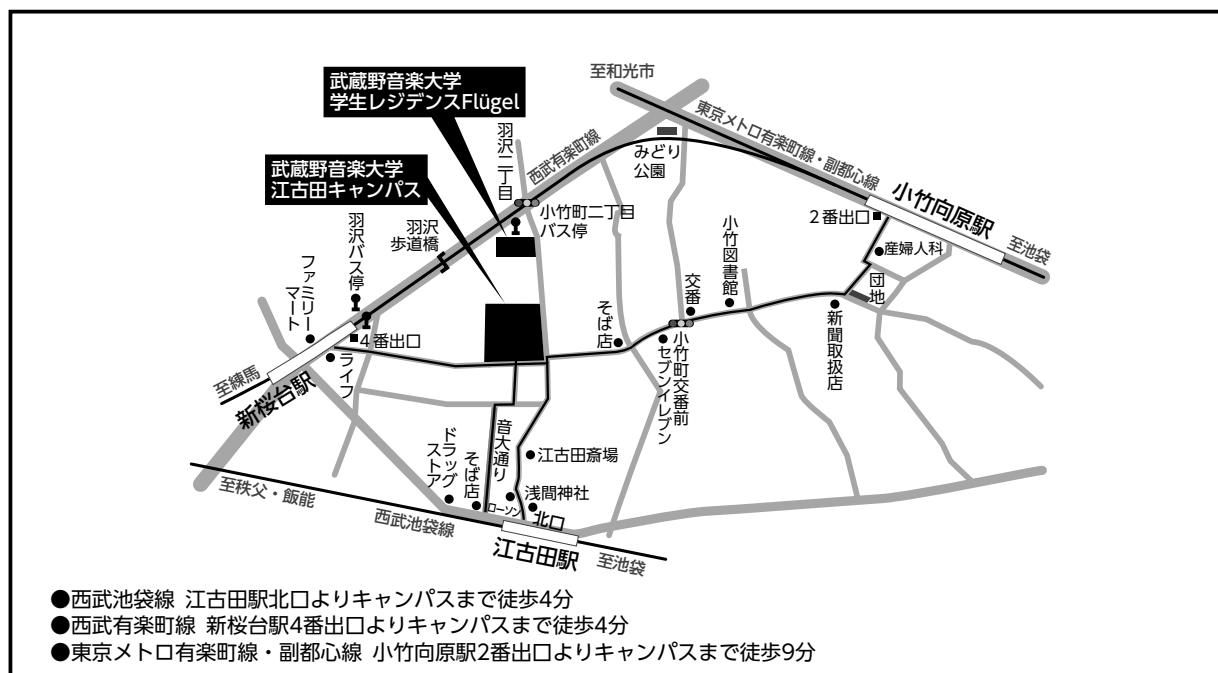

- 西武池袋線 江古田駅北口よりキャンパスまで徒歩4分
- 西武有楽町線 新桜台駅4番出口よりキャンパスまで徒歩4分
- 東京メトロ有楽町線・副都心線 小竹向原駅2番出口よりキャンパスまで徒歩9分

交通案内

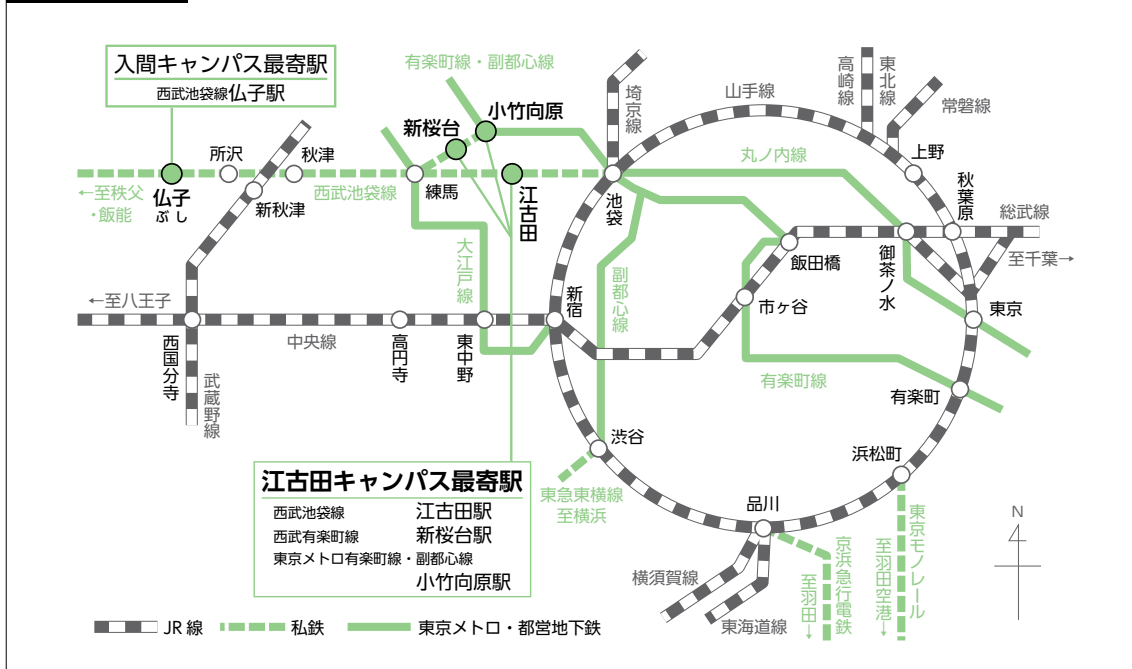

入学試験に関する主な問い合わせ先

問い合わせ先	問い合わせ内容	電話番号
武蔵野音楽大学附属高等学校	入学試験全般について	04-2932-3063
武蔵野音楽学園広報室	入学試験要項請求について	03-3992-1125

学校法人 **武蔵野音楽学園**
武蔵野音楽大学附属高等学校(音楽科)

〒358-8521 埼玉県入間市中神728 TEL.04-2932-3063

武蔵野音楽大学附属高等学校ウェブサイト <https://www.musashino-music.ac.jp/highschool/>